臺灣日新報

本日八頁

謹賀新年
ことしから胃腸薬は
モサンにきめませう
発売元 帝国製薬株式会社

アクチン・コカコーラ・ドウランヨヒンビン
パピリオ
粉白粉 口紅 化粧水

改正臺北市全圖（定價五圓）
臺灣日日新報社商事課

生徒募集
高等女學校（本科四年修業）（二部制）
平安女學校
平安女學校
專攻部（家政科二ケ年）（裁縫科一ケ年）
師範部（家政科三ケ年）（裁縫科一ケ年）
入學期日 四月一日ヨリ二月末日迄
臺北市下奎府町九四番地
電話臺北四八六番

臺灣醫學院
（無試驗豫科有）

頭痛齒痛はカオカンに限る
東京市小石川區江戸川町壹
電話（小石川）四八六番

絵葉書染筆
臺灣の各位には御官之通ります
事務所

ルテッレ
日景り當大で

クルトーリオ
（乳煉標兒女）
！品景り當大でルテッレ

ノ售發品景附添標內
舖店在、額金載記所標內
宣豐容內品景、換可時即
密是上買祈務、佳且

載記に裏ルテッレ張擴
舖店のめ求買おを額金の
ノすまし致へ換引おてに
他其　錢十五・圓壹・圓五　額金載記

一第外內用代乳母
廉低格價良優質品

•料加添品用代乳母•
シゲーママ
（粉乳合配來資榮）シゲーママ資設新社當
增量製乳す加添に乳粉、タルミ、乳牛を
を果効の品用代乳母、に著顯用作養營、加
性感過敏便通開もか而、すましたいに最完
すまいざこで廉低極至かも格價くなし廣の

東京・明治製菓株式會社

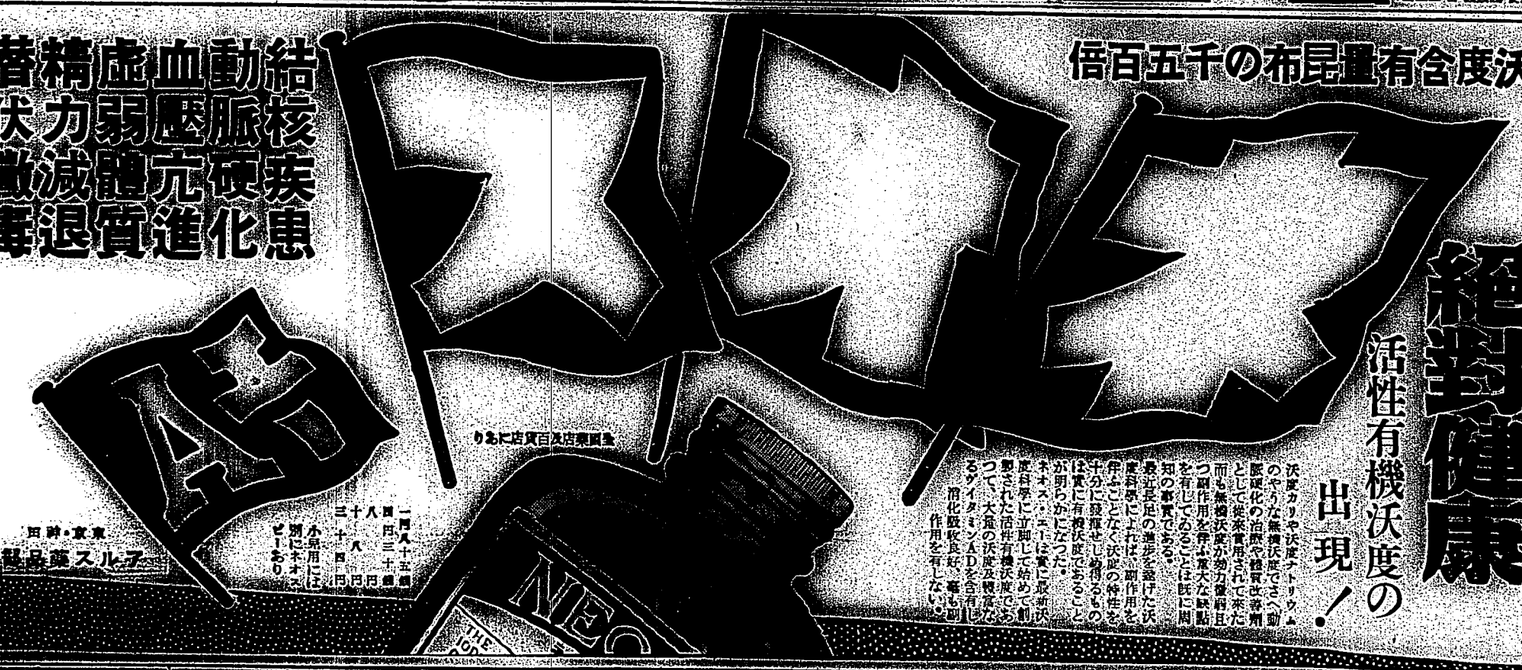

倍百五千の布昆量有含度沃

絶對健康
活性有機沃度の出現！

沃度カリや沃度ナトリウムのやうな無機沃度でさへ動脈硬化の治療や體質改善劑として從來實用されて來た而も無機沃度の缺點を有して居つて心臟に關し知の事實である。最近長足の進歩を遂げた沃度科學によれば、前作用を全く除去し、且つ無機沃度の有する藥理作用を伴ふ實に大なる缺點を有して心臟に關し知の事實である。

沃度ナトリウムのやうな無機沃度でさへ動脈硬化の治療や體質改善劑として從來實用されて來た而も無機沃度の缺點を有して居つて心臟に關し知の事實である。最近長足の進歩を遂げた沃度科學によれば、前作用を全く除去し、且つ無機沃度の有する藥理作用を伴ふ實に大なる缺點を有して心臟に關し知の事實である。

有機沃度の特性を十分に發揮し、而も副作用のは實に有機沃度であること、が明らかになつた。ネオス・エーは實に最新沃度科學に立脚して始めて創製された活性有機沃度であつて、大量の沃度及臓度なるグイヂンADを含有し、消化吸收良好、毒も副作用を有しない。

一箇八十五錢　四十圓　八十圓　十圓

小兒用こは別にネオ・ピーあり

田辭・京東
醫學藥スルフ

潛精虛血動結
伏力弱歷脈核
徵減體元硬疾
毒退質進化患
特に寒さに向つて罹り易い諸疾患の治療と豫防

急身組織の更生賦活による體質の改善及び體內各ホルモンの旺盛なる綜合的働きは病原に對して根本的な治療作用をなし、且つ疾病に罹り易い體質に對して積極的に豫防力を强化するものである。而して沃度は體質の强化、綜合ホルモンの增强に最も有効な元素であり、殊に、ホルモンの增强作用は單なるホルモンの補給でなく內部的に總出振奮せしめる特異の性狀を有するものである。

感冒、肺炎、其他急性呼吸器病
體質說による感冒に對して沃度が最も有効なる滅菌藥であること、急性呼吸器病の病原菌（肺炎雙、インフルエンザ菌、カタル球菌、連鎖狀球菌、僞性ヂフテリア菌）に對して沃度が最も効果的な殺菌作用を有する元素であることは既に學說として廣く認められてゐる處である。

硬化現象（動脈硬化、血壓亢進）
硬化現象に關係する高血壓は腦溢血（中風、卒中）の危險を豫起する。沃度は組織の硬變を防ぎ、血液の粘稠度を適度に緩和して硬化現象を豫防し血壓下降の作用を有する。

かくして殊さに向つて最も適當の多い上記疾患に對する治療と豫防には沃度製劑こそ有効適切なる方法である。而して我がネオス・エーは副作用を伴ふことなく沃度の特性を十二分に發揮せしめる最も理想的沃度の新製劑である

急身組織の更生賦活による體質の改善及び體內各ホルモンの旺盛なる綜合的働きは病原に對して根本的な治療作用をなし、且つ疾病に罹り易い體質に對して積極的に豫防力を强化するものである。而して沃度は體質の强化、綜合ホルモンの增强に最も有効な元素であり、殊に、ホルモンの增强作用は單なるホルモンの補給でなく內部的に總出振奮せしめる特異の性狀を有するものである。

感冒、肺炎、其他急性呼吸器病
體質說による感冒に對して沃度が最も有効なる滅菌藥であること、急性呼吸器病の病原菌（肺炎雙、インフルエンザ菌、カタル球菌、連鎖狀球菌、僞性ヂフテリア菌）に對して沃度が最も効果的な殺菌作用を有する元素であることは既に學說として廣く認められてゐる處である。

硬化現象（動脈硬化、血壓亢進）
硬化現象に關係する高血壓は腦溢血（中風、卒中）の危險を豫起する。沃度は組織の硬變を防ぎ、血液の粘稠度を適度に緩和して硬化現象を豫防し血壓下降の作用を有する。

かくして殊さに向つて最も適當の多い上記疾患に對する治療と豫防には沃度製劑こそ有効適切なる方法である。而して我がネオス・エーは副作用を伴ふことなく沃度の特性を十二分に發揮せしめる最も理想的沃度の新製劑である

製造元　帝國製藥株式會社
販賣元　武田長兵衛商店

特製
エビスビール
サッポロビール
アサヒビール
ユニオンビール

乾杯！
東洋一の大工場で
醸造せる品質優良な
この四大ビール！

大日本麥酒株式會社

朝！ノーシン一服それから會社へ

ホルモン
エナルモン

國際的に効力の優秀を承認せられたる

國際聯盟ホルモン委員バークス博士による「男性ホルモン製劑の効力比較試驗」の結果、エナルモンの効果は著しく强力優秀なることを證明せられたり。

錠劑　三錠（金圓參）　六錠（壹圓）　一〇錠（二圓）
外に注射液あり一〇瓦　壹圓參拾錢

適應症
男性的特徵を發揮し得ざる男性不全　生殖器性神經衰弱　性障害　憂鬱症　健忘症　記憶力の低下　頭痛　倉怠感　動脈硬化　精力減退

製造元　東京　武田長兵衛商店
販賣元　大阪　小西新兵衛商店
研究所　帝國藥業株式會社

昭—1940(D)

武田藥品

株式名義書換公告

臺灣海陸物產

二殿に出御遊ばされ
新春初の御親祭
きのふ元始祭の御儀

【東京三日發】新春初の大祭たる元始祭の御儀は三日宮中三殿に於て天皇陛下御親祭の下に嚴そかに行はせられた、此の朝秩父宮同妃、高松宮同妃、三笠宮各殿下並に各皇族方を始め奉り廣田首相以下各國務大臣、平沼樞府議長其の他勅任待遇以上文武百等、大禮服正裝にて參列、神樂歌の裡に開扉、神饌幣物を供し、三條掌典長祝辭を奏し奉れば午前十時　天皇陛下には黄櫨染御袍の御束帶を召され賢所大前に御參進内掌典奉仕の莊重なる御鈴の儀の裡に恭々しく御拜禮、御告文を奏せられ次いで　皇后陛下、皇太后陛下の御拜あり皇族方御拜、諸員拜禮して御儀を終へさせられた、皇靈殿、神殿に於かせられても同樣御親祭あらせられた

臺灣神社　自昌神社に於ける元始祭は、三日午前八時より祝詞に參列するため各官民合せて二百數十名、小林總督、柳屋司令官以下文武官の正裝もきらびやかに、祝詞奏上、祝詞あり、小林總督、柳屋司令官の玉串奉奠に次ぎ文官代表森岡長官、武官代表安藤内次理事長、民間代表辻内次理氏同列にて神前に參入、全參列員の最敬禮に玉串を奉奠、終つて協議會、時に八時四十五分式了、一同退去した

建功神社　建功神社に於ける元始祭は三日午前八時から祝詞に參列され　文官代表小出關業校長、武官代表助川大佐、民間代表月白理事の玉串奉奠參拜の上各式を終り午前八時四十分一同退去したが當日參列者は左の如し

臺中神社【臺中電話】臺中神社の元始祭は三日午前八時より　台中神社に於て松岡知事外文武官民多數參拜に參列された

高雄神社【高雄電話】高雄神社に於ては三日午前八時元始祭を執行したが當日參列したのは左の如し

外交問題の經過を
休會明劈頭明白にせん
政府の對議會方針

【ロンドン一日發同盟】イギリス政府はワシントン、ロンドン兩條約の満期失效に伴ひ、日本、アメリカ兩國政府に對しワシントン條約第十九條本洋防備限制撤廢

の存續方を提案中だが、既報ある脚の情報によればイギリス政府は右提案に對する日本の回答を期待せず早くも海軍無條約態に對處する為め着々太平洋防備計畫を進め

協定の有效なる明年一杯に新條約の調印を實現せしむる方針である

三、日支交渉は日獨の川越、張第六次會談の際川越大使より提出せる覺書にその經過を集錄して

太平洋防備を
愈よ英國は強化
近く新計畫發表か

あるから今後はその實行を監視するのみである、成都、北海事件については過日解決を見たから今後漸次他の部門も解決しよう

國際航空路を開拓
我が航空國策の基調

【東京二日發同盟】國民政府より一ヶ月の休暇を與へられた麻介石氏は二日早朝八時飛行機で廣州着、汪兆銘氏に向つたが本月末又は二月上旬まで同地で休養する豫定である

り昭和十二年度に於て航空省航空局を外局とし職員八百九十人百万円を以て愈々本格的に助長奬勵に乘出す事になつたが、其の主眼とするところは平時文化施設としての民間航空の發達と共に一朝有事の際に於ける國防充實の一助たらしめんとするにあり、これが具體的方策としては

一、國際及び國内航空路の完備
二、航空機乘員の養成
三、航空機の助長奬勵

が其の根幹を爲すものであるが就中重要の位置を占める我國としては隣邦諸國との間に航空路を開拓し文化向上、交通容易の親善關

國際空路を開拓
我が航空國策の基調

英、伊兩國政府は地中海に於ける現狀維持を約し相互の權益を擁護すべきことを約す

道に就くの所謂非常時に處するの要諦を以て各其の本分を守り國家の發展を期すべきである。

○

茲に於て自ら日頃最も緊切に感ずることは爲政者は何を措いても先づ和を計ることを忘れてはならないといふことである。これを第一義に考へないでは陸政の革新といふことは到底出來ないそれについて我が國ことは勿論外交や政治について和といふ點を非常に重要視されたことである。

一日爲政當局者の發言

一、國防の本義とその強化の具體策

二、思想對策

三、經濟國策竝に統制問題

四、教育問題

五、地方行政の改革

六、選擧肅正問題

七、議會運營

等に關し重大なる聲明を發せられんことを切望する次第である。

○

議會の開會に當つては、本來からいへば政府は成るべく速かに、その施政に關する所信を披瀝して、議會の協賛を求めるやうに努めるべきであるが、現實の問題としては、政府の提出する諸議案の審議に相當の日數を要するものが多いので、議會の會期は、概ね一ヶ月乃至二ヶ月位の長期に亘るのが通例である。

○

議會の開會中は、政府と雖も、議會の權威を尊重し、議會の運營に關しては、出來得る限り、これに協力しなければならぬことは勿論である。

○

政府と議會との關係は、常に圓滿であつて、兩者の間に、何等の衝突も無いことが望ましいことは、言ふまでもないが、兩者の間に、意見の相違を來すことは、或る程度まで、已むを得ないことであつて、寧ろ、政治の進歩發展の爲には、時に、或る程度の意見の對立を見ることも、必要であるとさへ言ひ得るであらう。

○

政府と議會との關係が、圓滿であるといふことは、政府が議會に對して、常に、追從的態度を採ることを意味するものではない

廣告

資本金五百萬圓
臺北市大和町四丁目一番地
株式會社 **臺灣商工銀行**
大稻埕、基隆、宜蘭、羅東、桃園、中壢、新竹、竹東、竹南、苗栗、臺中、斗六、西螺、嘉義、朴子、北港、鹽水、麻豆、臺南、高雄、鳳山、旗山、屏東、東港、花蓮港、南門、萬華、草屯店、岡山

本店所在地 臺北
支店所在地 臺灣 基隆 新竹 臺中 彰化 嘉義 臺南 高雄 宜蘭 淡水 桃園 南投 屏東 臺東 花蓮港 澎湖島

資本金 壹億七百貳拾萬圓
諸積立金 參千八拾九萬圓
株式會社 **三和銀行**
大阪市東區今橋
臺北支店（本町二丁目）
臺南支店（本町四丁目）
高雄支店（新濱町一丁目）

株式會社 **華南銀行**

株式會社 **臺灣銀行**

支店所在地
支那 上海 福州 廈門 汕頭 香港
其他 廣東 新嘉坡 スラバヤ スマラン バタビヤ 孟買 倫敦 紐育 大連 漢口（駐在）
內地 神戶 大阪 橫濱 東京

臺中市大正町
株式會社 **彰化銀行**
支店 彰化 南投 臺北 桃園 豐原 基隆 鳳港 員林 埔里 高雄 東勢 淸水 臺南 板橋

臺北市本町一丁目四三番地
株式會社 **臺灣貯蓄銀行**
代表番號電話三二二〇番

株式會社 **日本勸業銀行臺北支店**

天惠豊かな臺東は 特殊植物の土座

カカオ、規那、珈琲等々輸入品の栽培には天與の適地

地山企の下廳 地業企の策國

臺東廳下は台灣東部の七日廳以南に位し面積が臺灣總面積の近き三分の一を占めて居る

國家土木島として栽培を計畫せねばならないので幸ひ廳下には之が適地約二千甲程あり四年後から結果を始め八年後には最盛期に達するので甲當七百三十圓と云ふ二千甲に換算する時は百六十万圓となり、此價格は百斤七十圓として百六十万圓となる、そこで一日も早く企業の遂行を待つて居る次第である（臺灣のカカオ）

◇規那…◇

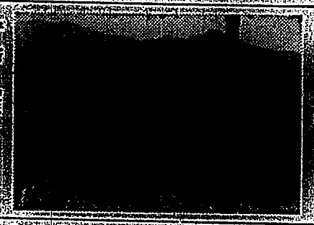

臺東廳下に於ける規那栽培地の一部

臺東廳下に於ける規那栽培地は六十四甲に於て昭和九年六月中央研究所の指導に基き植付けられたもので植付後三年目より樹皮の採取を始め現在迄に約七百三十甲を有して居る規那樹の栽培地である

臺東廳下の規那栽培は臺灣總督府中央研究所の指導に基き昭和九年六月中央研究所の技師が出張して

太平記

断髪ガールが濶歩した 文明開化時代の珍風俗

（上）

（春）かいな松の内とそ断髪の世界に立戻りも真実といふ事実の世界に立戻りも真実といふ事実の世界に立戻りも真実といふ事実

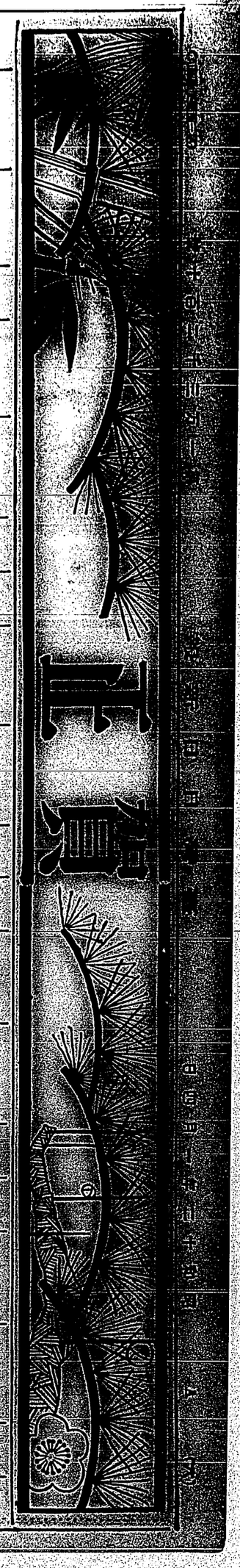

近海郵船株式會社
基隆支店・臺北出張所

日本會社工業株式會社臺灣支店
臺北市上奎府町三丁目三番地
本社 北投料理屋組合 北投旅館組合 北投檢番
臺北市北投町字溫泉
電話 北投五〇〇番
北投湯屋組合
臺北市北投町
電話 北投五〇〇番
北投信用組合
臺北市北投町
電話 北投二八番
北投庄役場
庄長 山元清記
北投林業會社
會計役 林錦標
北投助役
助役 小川材木部
臺北市北投町
電話 城南三九二番
城南信用組合
臺北市本町二丁目
電話 城南三九二番
臺灣大塚合資會社
臺北市本町二丁目
電話 城南三九二番
臺灣ヌリ印刷會社
臺北市本町二丁目
電話 城南三九二番
臺北市醫師會
臺北市本町二丁目
電話 城南三九二番
南邦自動車會社
臺北市本町二丁目
電話 城南三九二番
大新自動車會社
臺北市明石町二丁目一番地
臺灣煉瓦株式會社
彰化中竹山工場
新竹工場
宜蘭工場
高雄工場
臺北出張所 基隆支店 臺北出張所
基隆出張所 彰化工場 新竹工場 臺北工場 臺中工場
高雄出張所 高雄工場 屏東工場 嘉義工場 臺南工場
大阪商船株式會社
臺北支店・基隆出張所・高雄支店
臺北市本町二丁目十一番地
大成火災海上保險株式會社
電話 城南三九二番
臺北市本町二丁目十一番地

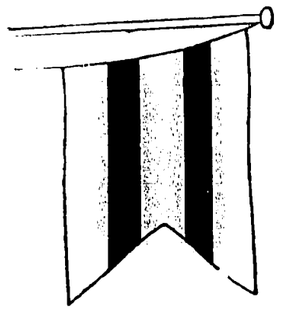

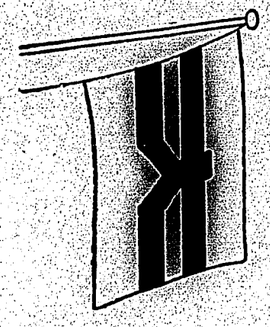

大阪商船株式會社
臺北支店・基隆出張所・高雄支店
臺北市本町二丁目十一番地
大成火災海上保險株式會社
電話 城南三九二番
臺北市本町二丁目十一番地
徳丸貞一
臺北市本町二丁目
電話 城南三九二番
大塚合資會社
臺北市本町二丁目
電話 城南三九二番
臺灣ヌリ印刷會社
臺北市本町二丁目
電話 城南三九二番
森井昇平
臺北市本町二丁目
電話 城南三九二番
金原川連洋木店
臺北市本町二丁目
電話 城南三九二番
大洋社洋灌部
臺北市本町二丁目
電話 城南三九二番
井川洋服店
臺北市本町二丁目
電話 城南三九二番
御指定
各電車賣店
臺北市本町二丁目
電話 城南三九二番
臺北電池工業所
臺北市本町二丁目
電話 城南三九二番
稻江信用組合
臺北市本町二丁目
電話 城南三九二番
進發飲料合名會社
臺北市本町二丁目
電話 城南三九二番
防衛用品部
臺北市本町二丁目
電話 城南三九二番
大新自動車會社
臺北市本町二丁目
電話 城南三九二番
臺灣煉瓦株式會社
彰化中竹山工場
新竹工場
宜蘭工場
高雄工場
臺北出張所 基隆支店・高雄支店
臺北市本町二丁目十一番地

大阪商船株式會社
臺北支店・基隆出張所・高雄支店

臺北湯屋組合
臺北市本町二丁目
電話 城南三九二番
北投湯屋組合
北投旅館組合
北投檢番
倉山下商店
臺北市本町二丁目
電話 城南三九二番
北投信用組合
北投庄役場
庄長 山元清記
北投林業會社
會計役 林錦標
北投助役
助役 小川材木部
臺北市本町二丁目
電話 城南三九二番
城南信用組合
臺北市本町二丁目
電話 城南三九二番
臺北市醫師會
臺北市本町二丁目
電話 城南三九二番
南邦自動車會社
臺北市本町二丁目
電話 城南三九二番
大新自動車會社
臺北市明石町二丁目一番地
大洋社洋灌部
臺北市本町二丁目
電話 城南三九二番
井川洋服店
臺北市本町二丁目
電話 城南三九二番
御指定
各電車賣店
臺北市本町二丁目
電話 城南三九二番
臺北電池工業所
臺北市本町二丁目
電話 城南三九二番
稻江信用組合
臺北市本町二丁目
電話 城南三九二番

細雨の圓山球場に火を吐く熱戦！

押しかけたファン場を埋む

本社主催明大招聘野球戦

生憎の雨に見舞はれ元旦及び二日の雨空を恨んだ本社と嵐の明治大学野球部招聘野球大會は三日、朝からの降雨を冒し、三日午後四山球場に於てその第二日を開催した、これより数時間先、本社側では大童にグラウンドの手入れを施し、擬氷敷物に万全を期して待つうち、元旦より待ち焦れたファンは折りからの小雨をも厭はず早くも午前十一時頃からしだいに押しかけ場内スタンドを埋めた、今日晴れの新春野球戦に臨む明大に対する地元の野球CB部は午前十一時半頃早くも入場して練習を開始する、午後一時半合図鐘と共に明大選手一同は満場の拍手に迎へられて入場一塁側にベンチを取り直ちに練習を開始した、球場には小林総監夫妻、森岡長官夫妻、日水副総裁前田長官その他多数の名士が観覧をはじめ満場の関係者並びにセンター後方のポールに国旗は掲揚され、開会の号砲と共に始球式が行はれ、先ず森岡長官夫人が投げられた紅白の美しい球を一投、球はワンバウンドになったが、続いて澁谷の明大主将、洪澤手のミットに入った、かくて澁谷の明大対CB部第一回戦は球審山宮氏、塁審小野、山本、桑田の三氏CBの先攻にて午後二時四十九分いよ〳〵その火蓋を切った

◇…明大は、過日の会合東との試合で好調を示した長谷川を、CBが一松監督の登用をマウンドに送つたのは意想外であるところで長谷川が裏向うからグイ〳〵と物凄いスピード・ボールを投り込んでCBの強打者をボーギュラーに抑へさせるに至り、桑田人員

◇…明大は、過日の会合東との試合で好調を示した長谷川を、CBが一松監督の登用をマウンドに送つたのは意想外であるところで長谷川が裏向うからグイ〳〵と物凄いスピード・ボールを投り込んでCBの強打者をボーギュラーに抑へさせるに至り、桑田人員

高松宮殿下の御誕辰日

【東京二日發】高松宮殿下には新春二日の御誕辰を迎へさせられた、この日天皇陛下、皇后陛下、秩父宮殿下、三笠宮殿下、高松宮殿下をはじめ秩父宮妃殿下との親王方の御參邸あらせられた

雨々譲らぬ投手戦

健打明大に先づ凱歌

CBの善戦も空し

試合は決せられた下村のエラーも大きかつたし、バッテリーの無統一にも責任はあらう

◇…明大の勝因には長谷川の無四球の好投を挙げるが、あの敏腕のコンディションで無失策に守つた全員の好守、及び新人の俊才加藤の決勝打を忘れることは出来ないCBの攻守には強かの文句もあらうが、さりとて直接の敗因とするには偏りにも気の毒でありむしろCBの善闘を賞讃すべきである

試合経過

△一回（CB）内田三振（明大）好三個目左飛（明大）恒川左飛村上左飛櫻井投個

△二回（CB）田中三振下村投個を皇したが遊撃下村の好守やや北澤二塁右を抜き加藤右飛後一塁せるも二瓶三個

△三回（CB）桶本二個桑田捕邪飛稚一個（明大）阪田中飛谷川三個恒川二個悪投に出で捕手二塁悪投に慌足を飛ばして一塁三進せるも村上遊直

△四回（CB）内田投手足下を抜いたが二塁手恒川の美技に阻まる三好遊飛国友二個（明大）櫻井遊撃内野安打杉浦右飛北澤中堅に安打加藤四球で満塁二瓶遊飛美で櫻井生還坂田の中飛で北澤越安打桑田一個で桶本二封寄本塁越安打桑田一個で桶本二封寄本塁越安打桑田一個で桶本二封寄

△五回（CB）田中第一球を痛打すれば右越二塁打下村二三塁の好球を見逃して三振せるも寺田二個を抜いて田中遊飛る桶本塁越安打桑田一個で桶本二封寄本塁越安打桑田一個で桶本二封寄

寺田生還桑田二進香椎投手に計られて二個に挟まれその間に桑田本塁を衝いたが刺さる（明大）二瓶二個坂田中右間に大飛球を皇したが中堅国友好走美技に阻む長谷川一個失恒川遊飛

△八回（CB）桑田投個香椎投個投手瓶に外したが三塁手二瓶の神技はこれを好捕一塁に刺す内田三振（明大）村上二三後四球櫻井の三前進打で二進杉浦四球北澤の二個を二塁手杉浦を二

△六回（CB）内田遊飛二好投個国友二個（明大）杉浦遊個北澤右飛加藤捕邪飛

△七回（CB）田中二個下村右前安打寺田三邪飛桶本遊個（明大）二瓶二個坂田中右間に大飛球を皇したが中堅国友好走美技に阻む長谷川一個失恒川遊個

△八回（CB）桑田投個香椎投個投手瓶に外したが三塁手二瓶の神技はこれを好捕一塁に刺す内田三振（明大）村上二三後四球櫻井の三前進打で二進杉浦四球北澤の二個を二塁手杉浦を二

△九回（CB）二好二個国友遊個田中中飛

CB	打数	得点	安打	二塁打	三塁打	本塁打	四球	死球	三振	犠打	盗塁	失策
田好友中村田木田稚	4	0	1	0	0	0	0	0	1	0	0	0
内国田下寺桶桑稚	4	0	1	0	0	0	0	0	1	0	0	0
左中遊捕一投右	4	0	1	0	0	0	0	0	0	0	0	0
計	31	2	5	0	0	0	5	0	2	5	0	0

明大	打数	得点	安打	二塁打	三塁打	本塁打	四球	死球	三振	犠打	盗塁	失策
川杉浦遊桑田捕	4	0	1	0	0	0	0	0	1	0	0	0
上井浦遊藤桑田	4	3	3	0	0	0	0	0	0	1	0	0
恒村櫻杉北加二坂投谷川	3	0	0	0	0	0	2	0	0	0	0	0
計	30	5	5	1	2	0	4	6	2	1	0	0

【試合時間】二時間二十一分【二塁打】田中【三塁打】加藤

桑田投手は立派なピッチャー

明大軍谷澤監督談

CBの桑田投手は伸々と立派なピッチャーです、田中君も立派なバッターですれ、グラウンド、コンデイションが悪いのには閉口です、これでは両軍共走る事も出来なければ、思ひ切つた

難しい試合でした

CB團内田監督語る

CBの打撃が利けばねえ……

長官夫妻の戦評

試合後内田監督に入らんとする記者団に対し「いや参ったなあ」と開口一番試合後内田監督に入らんとする記者団に対し「いや参ったなあ」と開口一番

多彩の船客を乗せ高千穂丸が入港

きのふ新春第一船

【基隆特電】本年第一船の基隆発丸は二月廿一日午後零時二十分頃田端沖着高千穂丸の松方船長は午前十時廿分頃基隆港外に投錨、米軍司令部新田副官、佐々木万才亭、瑞芳【瑞芳電話】本社瑞芳取次店設置後初めての新年を迎へ、去る廿日より営業を開始したが、初日より多数の買出客が殺到し、午後三時半終了した、特等一等の幸運者左の如し

特等　門司大塚書店内吉師士

一等　門司福山菜

瑞芳【瑞芳電話】本社瑞芳取次店設置後初めての新年を迎へ、去る廿日より営業を開始したが、初日より多数の買出客が殺到し、午後三時半終了した、特等一等の幸運者左の如し

特等　門司大塚書店内吉師士

一等　門司福山菜

一等　基隆男爵大邸、二等恩港部小林工作部主任、恩裕商店、二等基隆司令部新田副官、佐々木万才亭

新竹

【新竹電話】恒例による新竹に於ける本紙新年祝賀は東門町有楽館前特設取次店に於て二日午前十時より行はれたが雨にもめげず二千からの買出客殺到し幸運を引當て二千からの買出客殺到し幸運後三時半終了した特等一等の幸運者左の如し

特等　東門町大塚書店内吉師士

一等　東門町福山菜

瑞芳

【瑞芳電話】本社瑞芳取次店設置後初めての新年を迎へ、去る廿日より営業を開始したが、初日より多数の買出客が殺到し、午後三時半終了した、特等一等の幸運者左の如し

特等　東門町大塚書店内吉師士

一等　東門町福山菜

一等　基隆男爵大邸、二等恩港部小林工作部主任、恩裕商店、二等基隆司令部新田副官、佐々木万才亭

新竹

【新竹電話】恒例による新竹に於ける本紙新年祝賀は東門町有楽館前特設取次店に於て二日午前十時より行はれたが雨にもめげず二千からの買出客殺到し幸運を引當て二千からの買出客殺到し幸運後三時半終了した特等一等の幸運者左の如し

特等　東門町大塚書店内吉師士

一等　東門町福山菜

一等　基隆男爵大邸、二等恩港部小林工作部主任、恩裕商店、二等基隆司令部新田副官、佐々木万才亭

湯川鴛猛氏逝く

【高雄電話】本社湯川元雄氏令兄元満雄湯川文雄氏は過る廿日午前九時より脳溢血にて逝去、享年四十二才、葬儀は廿二日午前十時より高雄市の自宅にて執行、尚遺骸は六日午後四時より高雄警察署にて執行ると

小說「御殿女中」は漢文西にあります

けふの天氣

台北地方　東の風曇一時晴

北部　東の風曇一時晴

東部　北の和風曇

西部　北の和風曇

南部　北の和風曇後晴

概況（二日）七七〇粍の高気圧は日本海にあり東に移動する模様本島の天気は北部と東部が雨他は曇北海は北東の強風波浪は稍々高し

雜觀

十徳奏の總督　此の日メーン・スタンドには定刻前早くも野球ファンである森岡総務長官は三塁側を陣取り熱心と妻を現はせば続いて長官夫人も令息と共に来観、長官は傍の河村本社長と共に統督の両軍選手の一挙手一投足を終始に渡られて球場に立つて訪れた手付き師かなモーションで投球練習を行ふ、試合開始として始まるや否や森岡長官夫人は立ちに立つて拍手を送り熱心なファン振りであつた

△六回、七回、得点には手らなかつたが要方の攻撃は俄然として鋒を収めず盛んに好打を放つたが雨足に投球数出してこを阻み敵味方を苦しめるのみであつた、殊に七回裏坂田の痛烈な右中間ライナーに補走よく飛びついた国友の美技、又八回裏CB代打寺足下を抜く三塁手二瓶易捕にカバーして球を拾ひ素早い下手投で好球を一塁に送り奔走を刺したプレーは激賞さるべきものであつた

◇…健投を続けたCB桑田投手は八回裏さすがに疲労の色が見えて二つの四球に加へてグッドのチャンスに連続失点があり一死満塁と云ふ絶体のピンチに追ひ込まれた、ここで救援者加藤に対し、桑田の必死の投球が期待されたが第一球はやや外角寄りに球の芯を切り、鋭い当りのライナーが右翼に飛んで二点打となつたこの一塁に依つて試合は決せられた下村のエラーも大きかつたし、バッテリーの無統一にも責任はあらう

◇…明大の勝因には長谷川の無四球の好投を挙げるが、あの敏腕のコンディションで無失策に守つた全員の好守、及び新人の俊才加藤の決勝打を忘れることは出来ないCBの攻守には強かの文句もあらうが、さりとて直接の敗因とするには偏りにも気の毒でありむしろCBの善闘を賞讃すべきである

試合経過

△一回（CB）内田三振好三個国友左飛（明大）恒川左飛村上左飛櫻井投個

△二回（CB）田中三振下村投個を皇したが遊撃下村の好守やや北澤二塁右を抜き加藤右飛後一塁せるも二瓶三個

△三回（CB）桶本二個桑田捕邪飛稚一個（明大）阪田中飛谷川三個恒川二個悪投に出で捕手二塁悪投に慌足を飛ばして一塁三進せるも村上遊直

△四回（CB）内田投手足下を抜いたが二塁手恒川の美技に阻まる三好遊飛国友二個（明大）櫻井遊撃内野安打杉浦右飛北澤中堅に安打加藤四球で満塁二瓶遊飛美で櫻井生還坂田の中飛で北澤越安打桑田一個で桶本二封寄本塁越安打桑田一個で桶本二封寄本塁越安打桑田一個で桶本二封寄

△五回（CB）田中第一球を痛打すれば右越二塁打下村二三塁の好球を見逃して三振せるも寺田二個を抜いて田中遊飛る桶本塁越安打桑田一個で桶本二封寄本塁越安打桑田一個で桶本二封寄

寺田生還桑田二進香椎投手に計られて二個に挟まれその間に桑田本塁を衝いたが刺さる（明大）二瓶二個坂田中右間に大飛球を皇したが中堅国友好走美技に阻む長谷川一個失恒川遊飛

△八回（CB）桑田投個香椎投個投手瓶に外したが三塁手二瓶の神技はこれを好捕一塁に刺す内田三振（明大）村上二三後四球櫻井の三前進打で二進杉浦四球北澤の二個を二塁手杉浦を二

△六回（CB）内田遊飛二好投個国友二個（明大）杉浦遊個北澤右飛加藤捕邪飛

△七回（CB）田中二個下村右前安打寺田三邪飛桶本遊個（明大）二瓶二個坂田中右間に大飛球を皇したが中堅国友好走美技に阻む長谷川一個失恒川遊飛

△九回（CB）二好二個国友遊個田中中飛

CB	打数	得点	安打	二塁打	三塁打	本塁打	四球	死球	三振	犠打	盗塁	失策
田好友中村田木田稚	4	0	1	0	0	0	0	0	1	0	0	0
内国田下寺桶桑稚	4	0	1	0	0	0	0	0	1	0	0	0
左中遊捕一投右	4	0	1	0	0	0	0	0	0	0	0	0
計	31	2	5	0	0	0	5	0	2	5	0	0

明大	打数	得点	安打	二塁打	三塁打	本塁打	四球	死球	三振	犠打	盗塁	失策
川杉浦遊桑田捕	4	0	1	0	0	0	0	0	1	0	0	0
上井浦遊藤桑田	4	3	3	0	0	0	0	0	0	1	0	0
恒村櫻杉北加二坂投谷川	3	0	0	0	0	0	2	0	0	0	0	0
計	30	5	5	1	2	0	4	6	2	1	0	0

【試合時間】二時間二十一分【二塁打】田中【三塁打】加藤

寫眞説明

（1）右より小林總督、森岡長官、河村本社長（2）森岡體育協會長の始球式（3）八回裏加藤の二塁打で明大二點を入れ更に坂田の右飛で一點を加へた後一塁走者三塁二盗を試みたるを捕手寺田二塁に送球其間三塁走者殊勲の加藤本塁を衝いたが遊撃の返球に惜しくも憤死せるせつ那

明治大學招聘野球大會

主催　東京日日新聞社

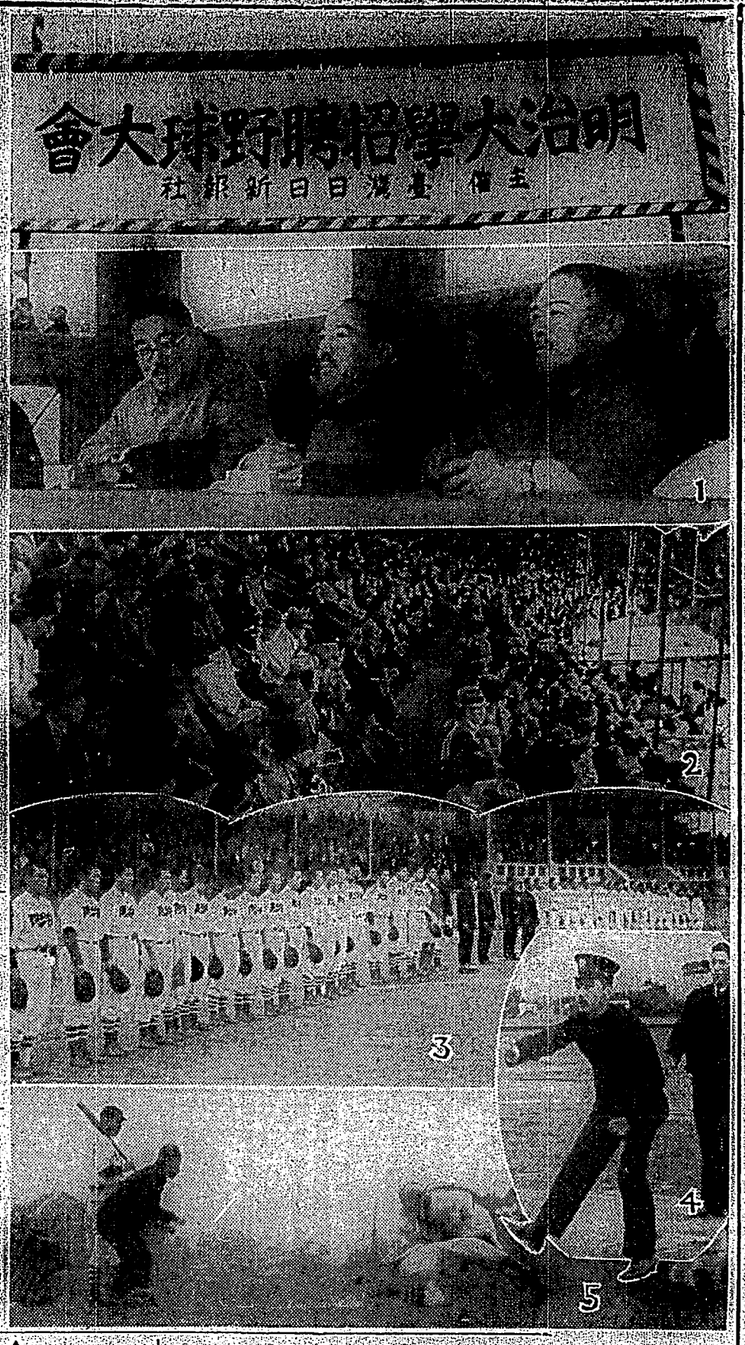

1

2

3

4

5

明大對專賣野球戰

けふ午後一時半から圓山球場で

（審判）永田（球）山本、田中、春椎

（…）…

…賣

CB（先）0 0 0 0 2 0 0 0 0
明大　0 0 0 2 0 0 0 3 A
5A2

姫宮接子主演　博打皇（天地大正夫）
お酒落コント
市川男女之助主演（原題四部屋友利敬子）
伽羅香若衆
芳乃館　本日より　三同　昼夜

情無用ツ
薬晴らしく面白い實話映畫の名品
愛の彈丸
臺日發聲ニュース・漫
階下五拾錢開放
閉館除日

新春撮初の昂奮キャング激滅映畫
ナポレオン大作
（前篇）
（後篇）
（第二篇）
（第四篇）
無敵亂鬪王
第二世界館　限ル　本日より

面白イコトナラ大都映畫
神變不知火冠者
大都超特作前後篇一擧上映
第二城篇（人二役長裏的大熱演松山宗三郎助演）
第四篇　現代劇イヨイヨ佳境ニ入ル（肉弾奮闘ヤブサセヒデトの超人的活躍！大河百年代助演）
面白イコトナラ大都映畫
神變不知火冠者
大都超特作前後篇一擧上映
無敵亂鬪王
第二世界館　限ル　本日より

（金曜日）
（土曜日）
（日曜日）
（月曜日）
（火曜日）
（水曜日）
（木曜日）